Jaarverslag 2017

Kansen bieden aan kinderen in Uganda

Stichting Kinderen van Uganda

Kinderen van Uganda

(IBAN)BANKNUMMER

NL84 RABO 0305 7515 77

Inhoudsopgave

Samenvatting

Voorwoord

Organisatie in Nederland

Visie en missie
Bestuur en vrijwilligers
Strategisch Beleidsplan 2014-2018
Partners en activiteiten in Nederland
Communicatie en producten
Onderzoeken door studenten

Organisatie in Uganda

Coördinatie in Kibinge
Samenwerking met Fred Mutebi
Versterking onderlinge samenwerking

Projecten in Uganda

Projecten in Kibinge

1. Kibinge 2020
2. Voedselzekerheid en agribusiness
3. Trees for life
4. Sanitatie en health
5. Urgent action: Maleku school
6. Heerlijk helder …..water!
7. Kibinge Day
8. From Coach To Coach en Kibinge Sport Academy
9. Kwaliteitsversterking onderwijs
10. SIAPROM

Projecten buiten Kibinge

1. Kasozischool en Kijabwemischool
2. New Horizon

Vooruitblik 2018

Financieel jaarverslag 2017

Samenvatting

Stichting Kinderen van Uganda (KvU) werkt in vier gebieden in Uganda met de nadruk op de subcounty Kibinge in het district Bukomansimbi direct ten noorden van Masaka. De activiteiten in Uganda worden door een lokaal team van zeven personen uitgevoerd: een nationaal coördinator, een on site coördinator en vijf assistenten.

KvU ondersteunde in 2017 16 scholen, 7 coöperaties, een health centre en 10 projecten.

In 2017 zijn de lopende projecten voortgezet. Het zijn samenhangende projecten ter verbetering van de leefomstandigheden, voedselzekerheid en gezondheid. In de landbouwregio Kibinge staat agribusiness en voedsel voor de kinderen centraal. Door middel van de aanleg van schooltuinen, trainingsprogramma's, boomaanplant en een demonstratiefarm wordt de kennis van goede landbouwmethoden vergroot en krijgen schoolkinderen een goede lunch. Met de bouw van een vocational training centre worden de mogelijkheden tot het geven van praktijklessen verder verbeterd.

In 2017 werd de Malekuschool herbouwd en kreeg de samenwerking met het health centre een impuls.

Traditiegetrouw startte het jaar 2017 op Nieuwjaarsdag met Kibinge Day. Het is een echte ontmoetingsdag voor iedereen die betrokken is bij KVU KIBINGE. Speeches, muziek en dans en ook veel sportactiviteiten.

In Nederland heeft KvU tal van publieksactiviteiten uitgevoerd, zijn onze acties en campagnes ondersteund door honderden vrijwilligers, donateurs, verenigingen, bedrijven en de gemeente Deventer. In 2017 werd opnieuw ondersteuning ontvangen van Wilde Ganzen en Share4More (medewerkersfonds Rabobank) en werd tevens een mooie samenwerking aangegaan met gastouderbureau De Bengel voor boomaanplant.

In oktober brachten twee bestuursleden een werkbezoek aan Kibinge en Jinja.

Voorwoord

Alweer 23 jaar is Stichting Kinderen van Uganda (KvU) actief met het zich inzetten voor verbetering van de positie van kinderen in Uganda. Zelf kwam ik in aanraking met KvU toen in 2000 er gastgezinnen gezocht werden voor een tournee van zingende en dansende Ugandese kinderen naar Deventer. Zo werden we gastgezin voor Namanda en Prossy, twee prachtkinderen van 10 en 12 jaar oud. Met hun aanstekelijke enthousiasme stalen ze mijn hart. Mijn hart voor Uganda. Vanaf 2000 mag ik voorzitter zijn van KvU. Dat ervaar ik als een groot voorrecht. Zo'n lange tijd al verbonden mogen zijn met mensen in Uganda die zich open stellen en me deelgenoot laten zijn in hun leven. Geen gemakkelijk leven. Met iedere dag weer de vraag hoe er eten op tafel staat, schoolgeld of het ziekenhuis moeten worden betaald. In het begin bestond de communicatie uit het sturen van brieven per post naar Uganda met spaarzaam een telefoontje. Inmiddels mailen, bellen en appen we elkaar. Dat brengt ons nog dichter bij elkaar. Toch vind ik het nog steeds heel bijzonder als ik bel met onze coördinatoren Fred en Stephen daar ergens in dat uitgestrekte platteland midden in Afrika. Echt persoonlijke contact. Het zijn onze vrienden geworden, samen met zoveel anderen die zich inzetten om tot verbeteringen te komen, vooral ook voor de kinderen. Ze maken zelf hun plannen en nemen verantwoordelijkheid voor de uitvoering van projecten. Al die stappen naar verbetering stimuleren ons om door te gaan.
Wat een voorrecht ook dat KvU mag rekenen op zoveel steun in Nederland. Mensen die met ons meedenken en meewerken. Bedrijven, scholen, kerken en fondsorganisaties zoals Rabobank Foundation en Wilde Ganzen die ons ondersteunen. Wat een geweldige support.
Tenslotte is het ook een voorrecht om samen te mogen werken in het bestuur van KvU. We motiveren elkaar, beslissen over nieuwe projecten en doen dat met veel humor en plezier. Dat alles hield ons aan de gang in 2017 en zet ons aan om door te gaan. Om kansen te bieden aan kinderen in Uganda die onze steun verdienen.
Meedoen? Meer dan welkom! Laat maar weten.
Veel plezier met het lezen van dit jaarverslag.

Deventer juni 2018

Het bestuur van Stichting Kinderen van Uganda
Ruud Boon, voorzitter

Organisatie in Nederland

Visie en missie

Stichting Kinderen van Uganda (KvU) gelooft sterk in de eigen kracht van Ugandezen om vanuit zelfwerkzaamheid eigen plannen te ontwikkelen voor verbeteringen en verantwoordelijkheid te nemen in de uitvoering ervan. Deze verbeteringen komen vooral de positie van kinderen ten goede.

Stichting Kinderen van Uganda ondersteunt de partners in Uganda in het ontwikkelen en uitvoeren van plannen door het leveren van kennis en financiële ondersteuning. Bij dit laatste gaat het om ondersteuning naast de bijdragen die binnen Uganda zelf gegenereerd worden. KvU spant zich in om sponsoren aan te trekken en voert daarnaast activiteiten uit samen met een groot aantal partners.

Bestuur en vrijwilligers

Het bestuur van KvU bestond in 2017 uit de volgende bestuursleden:

Ruud Boon, voorzitter
Beppie Koeslag, secretaris
Alwy Roelofs, penningmeester
Bas van Nieuwburg, lid
Bas van Gageldonk, lid

Het bestuur komt maandelijks bijeen in de bestuursvergadering en tussendoor in allerlei overlegmomenten met partners. KvU weet zich gesteund door en heeft grote waardering voor de grote groep van vrijwilligers die zich inzetten voor activiteiten.

Geen van de bestuursleden ontvangt een vergoeding voor zijn/haar inzet.

In oktober 2017 brachten voorzitter Ruud Boon en bestuurslid Bas van Gageldonk een werkbezoek aan Kibinge.

Samenwerkingspartners

Van Connect2Uganda naar Platform Uganda

KvU was partner binnen het samenwerkingsverband Connect2Uganda, samen met de Gemeente Deventer, Windesheim WHC,Rabobank Salland, AOC Twello en Up4S. Diverse Deventer partijen uit het onderwijs, bedrijfsleven, overheid, sport en maatschappelijke organisaties ondertekenende op 28 juni een intentieovereenkomst en richten het Platform Deventer-Uganda op. Hierin is Connect2Uganda opgegaan. De partners binnen het Platform zetten zich in voor betere leefomstandigheden en professioneler openbaar bestuur in Uganda.

Coöperatie van koffieboeren in Kibinge KCFCS

KvU en de coöperatie van koffieboeren Kibinge (KCFCS) werken samen aan het verbeteren van de leefomstandigheden van de koffieboeren. De samenwerking richt zich op gezamenlijke agribusinesstraining van jonge boeren van het Platform en het bieden van faciliteiten zoals openen van accounts en microfinanciering. KCFCS levert de koffie voor de directe handelslijn tussen deze koffieboeren in Kibinge en Deventer: Deventer Koffie.

Deventer Internationaal

Voorzitter Ruud Boon is ambassadeur van Deventer Internationaal, het samenwerkingsverband van bedrijven, onderwijs, cultuur, NGO’s en de gemeente Deventer.

Deventer Wereldstad

Alle ngo’s van Deventer presenteren zich iedere twee jaar op een gezamenlijke bijeenkomst om aandacht te geven aan internationale samenwerking. Ook ontmoeten de ngo’s elkaar in het Periodiek Overleg twee keer per jaar.

Etty goes Uganda

Het Etty Hillesum Lyceum in het algemeen en Het Vlier, school voor voortgezet onderwijs voor Havo/VWO in Deventer in het bijzonder, is een belangrijke samenwerkingspartner. In hun programma 'Etty Goes Uganda'' besteden ze in verschillende lessen aandacht aan Uganda en ontwikkelingssamenwerking. Met ondersteuning van KvU is er een schoolfonds opgericht voor leerlingen van de Kijjabwemi secondary school in Masaka. In 2017 vond het tweejaarlijkse bezoek plaats aan Uganda. Later heeft de selectie plaatsgevonden van de leerlingen die in 2019 naar Uganda gaan. Ook gaan andere scholen binnen het Etty Hillesum Lyceum meedoen met dit programma.

From Coach To Coach

Met Daan Oxener van From Coach To Coach is samengewerkt in de bevordering van sport en talentontwikkeling in Kibinge.

Wie ondersteunden ons in 2017?

Wij mochten in 2017 weer rekenen op de trouwe steun van een vaste groep donateurs. Daarnaast heeft KvU ondersteuning gehad van de volgende bedrijven/organisaties:

- Wilde Ganzen
- Rabobank Foundation
- Gemeente Deventer
- Verloskundigenpraktijk Verwacht!
- Wereldwinkel Bathmen
- St.Antonius van Padua kerk in Nijverdal
- Verloskundig centrum Zwanger en Zo Hellendoorn
- Gastouderburau De Bengel Markelo
- Koor Vocalized uit Deventer
- Russisch Vocaal Ensemble
- Emté Mensink uit Bathmen
- Birza Design uit Deventer
- De Printhut uit Deventer
- Ieder1 uit Deventer
- De Negro boekwinkel uit Bathmen
- Brink tot Brinkloop
- PontMeyer Deventer
- De Amaranth Deventer
- SKIN Delft/Rotterdam

Strategisch Beleidsplan 2014-2018

KvU werkt binnen het Strategisch Beleidsplan 2014-2018 als richtsnoer voor de ontwikkelingen en activiteiten in deze periode. Op die wijze wordt gewerkt aan structurele verbeteringen en continuïteit. Het beleidsplan is opgesteld in samenwerking met de Ugandese partners. Het plan is te downloaden van de website.

Activiteiten in Nederland

KvU stelt zich ten doel om projecten in Uganda te ondersteunen. Daarom richt KvU zich in Nederland op informatieverschaffing en fondswerving. Voor dit laatste worden in samenwerking met partners activiteiten ontwikkeld en uitgevoerd. Dit waren onze belangrijkste publieksactiviteiten in 2017:

- Kerstmarkt Schalkhaar op 16 december.
- Benefietconcert met het Russisch Vocaal Ensemble en koor Vocalized uit Deventer in Nijverdal op 29 oktober.
- Expositie van werken van Fred Mutebi in Deventer.
- Landelijke actiedag Nacht van de Fooi
- (Fair Trade) markten in Deventer en Bathmen.

Communicatie en producten

In 2017 bracht KvU 9 maal een digitale nieuwsbrief uit. Daarnaast is de website uitgebreid en aangevuld. Meer korte filmpjes over het werk van KvU zijn gemaakt en op Youtube gezet op een eigen kanaal.

KvU verkoop 4 series kunstkaarten met werk van Fred Mutebi via markten, de website en in enkele winkels. Tevens zijn 3 werken van Fred Mutebi verkocht.

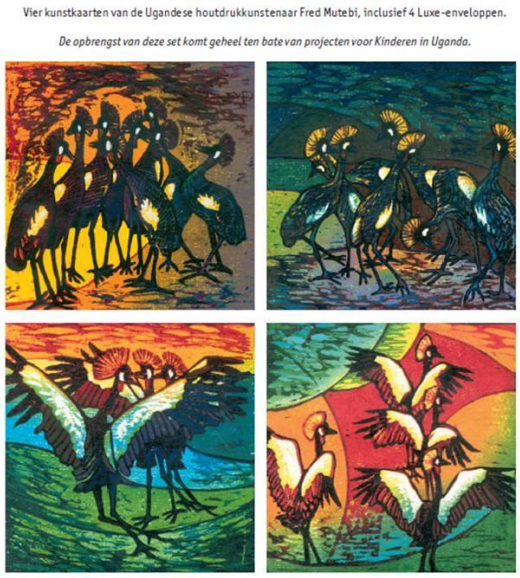

Onderzoeksstage in Uganda

In 2017 heeft KvU weer mogelijkheden aangeboden voor studenten. Dit heeft geleid tot een stage van een student van de Aeres Hogeschool uit Almere, 3e jaars biologie, voeding en gezondheid. De stage zal in 2018 worden uitgevoerd.

Organisatie in Uganda

KvU werkt sinds 2000 nauw samen met de Ugandese houtdrukkunstenaar Fred Mutebi. Fred is onze landelijke coördinator en voorzitter van de NGO Let Art Talk. Hij maakt zijn eigen kunstwerken en geeft workshops aan kinderen. Fred is sterk verbonden met de kunstsector op nationaal en internationaal niveau. De laatste jaren combineert hij dit steeds meer met bescherming van de natuur, het planten van Mutuba bomen en het vermarkten van bark cloth.

Fred heeft ons in 2008 in verbinding gebracht met de bevolking van Kibinge en daarmee is KVU KIBINGE ontstaan.

In Kibinge geeft Stephen Kamya als onsite coördinator leiding aan alle activiteiten en projecten. Hij wordt geassisteerd door Tonny Ssemenda en Eve. Eind 2016 is het team KVU KIBINGE uitgebreid tot zes personen. Drie van hen zijn net afgestudeerd aan SIAPROM.

Vlnr: Tonny, Corban, Kyoyita, Ritah, coordinator Stephen and Eve

Wij werken samen met dertien scholen, private schools van alle geloofsstromen en overheidsscholen. Zo wordt de gehele gemeenschap bereikt. Daarnaast zijn er zeven associaties, een Health Centre en vele vrijwilligers. In Kibinge is ‘’*KayVeeYoe*’’ (KVU) het sleutelwoord voor de onderlinge samenwerking in verbeteringen. Voor het bestuur van KvU is het een voorrecht om met hen te mogen samenwerken en hen te ondersteunen in hun plannen.

Bij de start van KvU in Kibinge was er één coöperatie, de Association of Coffeefarmers Kibinge KCFCS met zo’n 1.200 leden. Inmiddels is deze uitgegroeid naar circa 2.400 leden.

Deze coöperatie doet geweldig werk in Kibinge in het ondersteunen van de koffieboeren en hun gezinnen. In 2014 kreeg deze coöperatie de internationale Fair Trade Award. Met hen

wordt samengewerkt in de Agribusiness training voor jonge boeren. De samenwerking is in 2016 geformaliseerd in een samenwerkingsovereenkomst.

In 2017 werd tevens samengewerkt met de andere zes coöperaties in Kibinge:

- Bark cloth bewerkers (oogsten en bewerken van bark cloth)
- Boomaanplanters BOTFA (aanplanten van Mutuba bomen en fruitbomen)
- Bijenhouders (vrouwengroep in het dorp Kasota)
- Elderly people (90 ouderen die zich inzetten voor kennisoverdracht aan de jeugd)
- Teachers (verbetering van de kwaliteit op de 13 samenwerkende scholen)
- Young farmers (leden van de Platforms voor jonge boeren)

Met BOTFA heeft KvU tevens een formele band. Deze coöperatie heeft circa 700 leden die allen ook actief zijn binnen KVU KIBINGE. Het betreft een democratische organisatie met een door de leden gekozen bestuur. Fred Mutebi is voorzitter van BOTFA en Stephen Kamya is penningmeester.

Projecten in Uganda

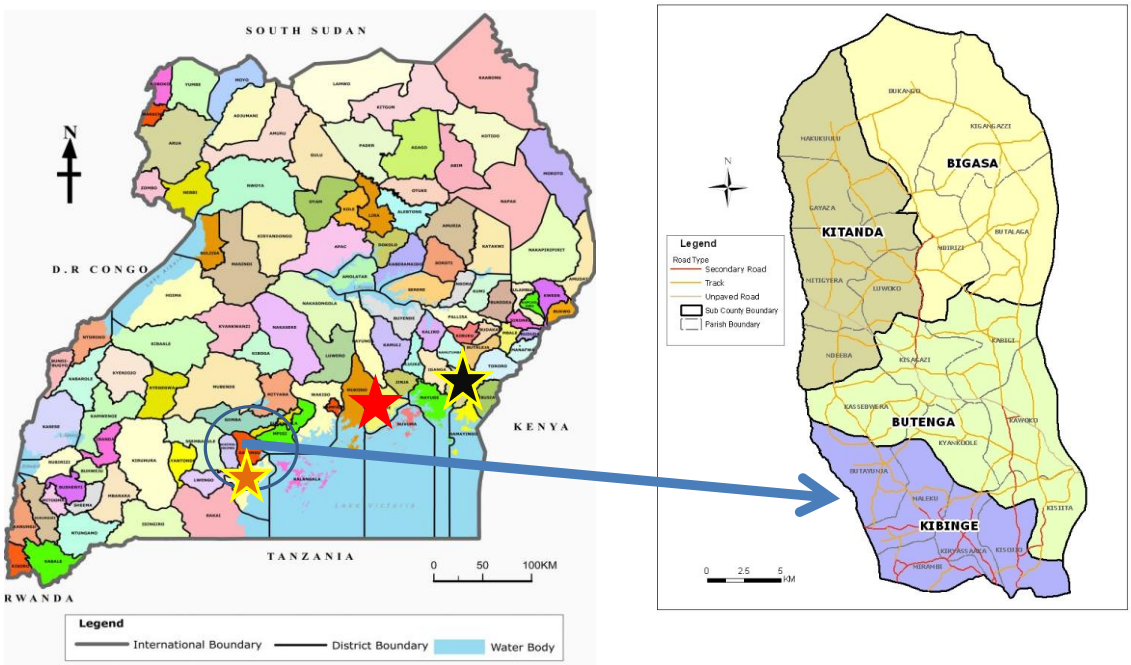

Kasozischool

Kijjabwemischool

New Horizon

Projecten in Kibinge

Subcounty Kibinge is het grootste projectgebied van KvU. Het gaat om een regio in het zuidwesten van Uganda in het district Bukomansimbi met 16 dorpen. Het aantal inwoners bedraagt circa 30.000 waarvan zo'n 5.000 kinderen in het lager onderwijs. De subcounty is volledig gericht op de agrarische sector, ongeveer 90% van de bevolking is hierin werkzaam met duizenden kleine familie boerenbedrijfjes voor koffie, bananen en levensonderhoud. Families die vaak maar net het hoofd boven water kunnen houden. Andere werkgelegenheid is er nauwelijks. Voor jongeren is de landbouw bepaald niet cool. Het is hard werken voor een schamel inkomen. Jongeren trekken weg naar de grote steden. Ook daar zijn er geen banen en vervallen veel jongeren in armoede of het bestaan van een straatkind. KvU wil de communities van Kibinge helpen om jongeren betere kansen te bieden in de landbouw en veeteelt. In hun eigen regio om zo het kader vast te houden.

Sedert 2008 is KvU de partner van de gemeenschappen en scholen hier. In dat jaar is begonnen met Workshops Community Action Plan. Hierin beoordeelt men de eigen situatie, kijkt naar mogelijkheden tot verbetering van de eigen situatie en stelt daar eigen plannen voor op. In deze plannen gaat het steeds om de vraag wat zij zelf kunnen doen voor de beoogde verbetering. Welke arbeid en tijd stellen ze beschikbaar en welke fundraising activiteiten onderneemt men. Daarnaast worden de plannen voorgelegd aan KvU met de vraag op welke manier zij de initiatieven kunnen ondersteunen met de gelden die

beschikbaar komen. KvU heeft gekozen voor een gebiedsgerichte benadering met ondersteuning van projecten die op elkaar aansluiten en elkaar onderling versterken.

1. Kibinge 2020

In 2017 is een vervolg gegeven aan het programma Kibinge 2020. Dit is geen fysiek project maar een programma gericht op de toekomstige zelfstandigheid en zelfredzaamheid van de gemeenschappen in Kibinge via KVu KIBINGE / BOTFA. Centrale vraag hierin is wat er nodig is om de transformatie door te maken naar zelfredzaamheid en financiële zelfstandigheid. Onze lokale coördinator Stephen Kamya heeft in dit verband in Uganda het programma Change the Game van Wilde Ganzen gevolgd.

Onderdeel van het programma Kibinge 2020 is het zoeken naar businesscases voor de gemeenschappen waarmee enerzijds een rol als lokaal informeel bestuur wordt gezocht en anderzijds tot een verdienmodel wordt gekomen. Te denken valt aan toerisme, watervoorziening, afvalinzameling, agrarisch onderwijs, vermarkten van gewassen, animal care, boomaanplant, barkcloth etc.

Op 28 maart bracht president Museveni van Uganda een werkbezoek aan Kibinge. Een goed moment om het werk van de gemeenschappen en het KVU KIBINGE team aan de eigen ontwikkeling te tonen. Er was vooral veel nadruk op bark cloth en de koffieproductie. Op de bovenstaande foto laten Fred Mutebi en Paul Bukenya van de boomplantersassociatie BOTFA een geweldig mooie en grote sheet van bark cloth zien aan de president.

2. Voedselzekerheid en agribusiness

Het beter ontwikkelen van agribusiness is het belangrijkste middel voor economische versterking. Maar agrarisch onderwijs is vanwege de kosten veelal niet toegankelijk voor jongeren hoewel kennis en technieken beschikbaar zijn. Hoe deze vicieuze cirkel te doorbreken? In Kibinge wordt gewerkt met dit model van voedselzekerheid en agribusiness van onderop:

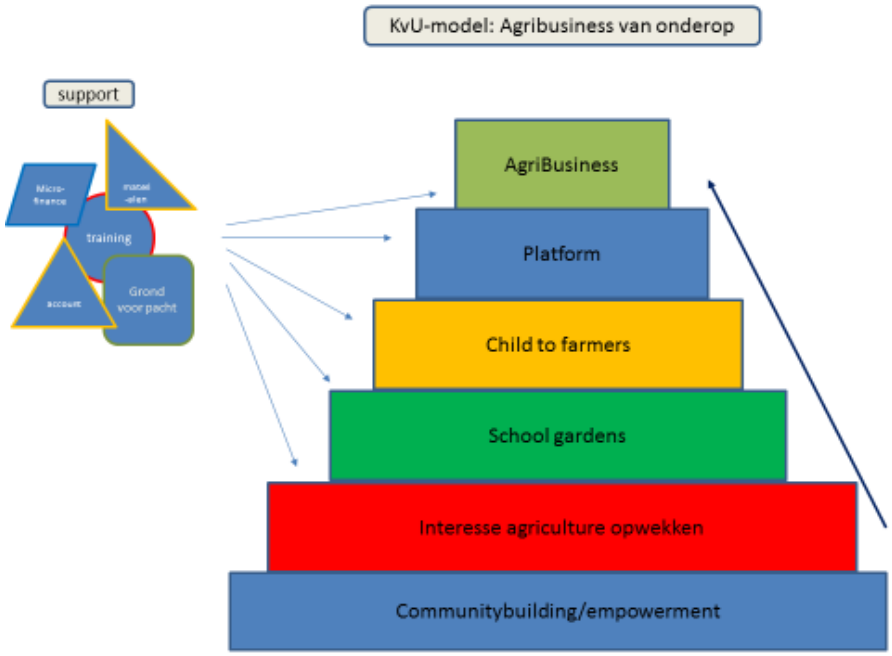

Het fundament vormt de aanpak van <u>communitybuilding</u>. Communities nemen zelf verantwoordelijkheid voor verbetering van de eigen leefomstandigheden. Door empowerment-programma's wordt het geloof in eigen kracht versterkt. Samenwerking komt op gang, de beslissende factor voor verbetering. En er komt steeds meer onderling vertrouwen.

Vanuit dit fundament wordt de interesse van jongeren voor landbouw en veeteelt opgewekt. Door te benadrukken dat hierin wel zeker kansen liggen voor jongeren. Goede voorbeelden zijn hierbij essentieel om het geloof in eigen kunnen te versterken.

Bij 5 van de 13 scholen functioneren grote schoolgardens. Kinderen eten van deze tuinen tijdens hun lunch en leren gewassen te telen. Elke schoolgarden heeft een greenteam: een speciale leerkracht, ouders en een wisselende groep leerlingen werken samen in het onderhoud van de tuin. Daarmee worden ook de home gardens gestimuleerd. De tuinen vormen ook onderdeel van het lesprogramma. Op deze manier worden de mogelijkheden van de landbouw heel dichtbij gebracht en serieus genomen.

7 schoolgardens zijn in voorbereiding. Ze kunnen bij de start van het regenseizoen medio februari 2018 worden ingezaaid en aangeplant. Door de toevoeging van een 13^{e} school in het samenwerkingsverband wordt bezien of binnen de beschikbare middelen ook deze school een schoolgarden kan starten.

Naast bovenstaande positieve berichten is er een punt van zorg, de schoolgarden van de Malekuschool. Deze ligt direct achter de school en naast de kerk in het centrum van het dorp Buyoga, het grootste dorp in Kibinge. De schoolgarden heeft te leiden onder ongewenst bezoek, met name dieren (geiten) van dorpelingen. Er wordt gepoogd met hen in gesprek te gaan, maar dit is niet altijd eenvoudig. Door de centrale ligging wordt de omheining niet altijd afgesloten waardoor bezoek van dieren niet voorkomen kan worden. Samen met de kerk wordt naar een oplossing gezocht.

In 2017 heeft wederom drie maal het programma Child to Farmers plaatsgevonden. In totaal hebben ongeveer 100 jongens en meisjes gedurende een maand kijkstages gedaan bij modelboeren in Kibinge. Deze boeren zijn in bepaalde aspecten net wat verder dan collega boeren. Hier leren kinderen hele praktische dingen zoals het beter oppotten van koffieplantjes, het huisvesten van kippen, het opwekken van biogas, het houden van bijen etc. Aan het eind van het programma krijgen de jongeren een certificaat en een startpakket om zelf thuis door te gaan, zoals een bijenkorf, een paar konijnen, e.d. In totaal hebben er nu sinds de start 400 kinderen deelgenomen. Het is een geweldige ervaring voor deze jongeren. Ook wordt de samenwerking bevorderd tussen de modelboeren en de ouders. Opnieuw: samenwerking is de sleutel tot verbeteringen.

Net ten westen (op circa 3 kilometer) van het hoofddorp Buyoga van Kibinge ligt de farm van KVU Kibinge. Het land wordt met meerdere doelen gebruikt: als demonstration farm om nieuwe gewassen te combineren, op te kweken en te verbouwen. De 50 leden van het platform hebben hier hun eigen plotjes, er is een tree nursery voor het opkweken van boomstekken (in het kader van het aanplanten van Mutubabomen op agrarische gronden), er worden bijen gehouden en wat (klein)vee. In de periode september-december is de eerste fase gerealiseerd van een vocacional training centre (VTC) dat plaats gaat bieden aan cursussen en trainingen op agrarisch gebied. Hiermee komt een directe link tot stand tussen de werkzaamheden op de farm en de technische en financiële kennis die nodig is om een eigen business te runnen. De vrouwengroep heeft ook een plaats op de farm en houdt hier bijen. Zij oogsten de honing terwijl de bijen juist weer erg nuttig zijn in de bestuiving van de landbouwgewassen.

In 2017 zijn er cursussen georganiseerd op het gebied van bijen houden, mest maken, boekhouden, management, groeiverbetering en bankieren. Een deel van de cursussen zijn uitgevoerd door trainers van de koffiecoöperatie KCFCS. Er is aan 20 leden van het Platform een microkrediet verstrekt.
Op hun beurt verspreiden de platform leden de opgedane kennis weer verder, richting de eigen buurtgenoten en scholen.

Bijzonder hierbij is te vermelden dat men inzet op de grootschalige teelt van een yam soort (Balugu), rijk aan vitaminen en zeer groeikrachtig (van 1 naar 50 kilo in 1 jaar). Tot op heden is er 3.000 kilo lokale yam gedistribueerd onder de gemeenschappen ter voorkoming van een te eenzijdige voeding.

3. Trees for life

Het project Trees for life nam in 2017 een grote vlucht. Door particuliere giften, samenwerking met gastouderbureau De Bengel uit Markelo en door een donatie van Nacht van de Fooi is en wordt het mogelijk duizenden bomen te planten om de gevolgen van klimaatverandering tegen te gaan. In 2017 zijn enkele honderden Mutubabomen geplant en een veelvoud opgekweekt. In 2018 vindt de grote uitrol van duizenden stekken plaats. Door steeds drogere en hetere periodes staat de koffieoogst onder druk. Dat betekent dat het steeds moeilijker wordt voor kleine boeren en ze geen schoolgelden meer kunnen betalen.
Door bomen te planten tussen schaduwminnende koffiestruiken wordt de oogst sterk verbeterd. Klimaatverandering slaat uitermate snel en hard toe in Uganda en daarmee ook in Kibinge. De tijd dat er twee stabiele regenperiodes zijn, is voorbij. Lange periodes van

droogte worden afgewisseld met extreme neerslaghoeveelheden. Dit leidt tot grote problemen in de voedselproductie. Het risico op grootschalige voedseltekorten neemt steeds meer toe.

Klimaatverandering is niet op korte termijn ongedaan te maken; de nadelige gevolgen ervan kunnen echter wel bestreden worden.
Centraal hierin staat de Mutuba tree, een ficussoort waarvan wij familie kennen als kamerplant. Deze boom geeft schaduw aan de gewassen, houdt vocht vast in de bodem, zorgt voor een beter microklimaat en bemest de bodem natuurlijk met zijn bladeren door zijn voedingsstoffen van diep uit de grond te betrekken. Deze bomen kunnen gemakkelijk 100 jaar worden. De bast van de boom kan bovendien jaarlijks worden geoogst voor de productie van bark cloth (boombast), met vele toepassingsmogelijkheden.

Bark cloth is het duurzame natuurproduct dat verkregen wordt van de bast van de stam van de Mutuba bomen in Kibinge. Het product is zo'n 700 geleden ontdekt. De buitenste schil wordt van de stam van de Mutuba boom afgehaald en even gekookt. Daarna wordt de plak beklopt met speciale houten hamers tot er lakens ontstaan die in de zon donkerbruin gekleurd worden. Nadat de schil van de stam is afgehaald wordt deze stam weer ingepakt met modder en bananenbladeren, waarna de stam zich volledig hersteld en een jaar later opnieuw bark cloth verkregen kan worden. Dat kan wel zeventig jaar achtereen plaatsvinden. Het ambacht werd de laatste jaren alleen nog uitgevoerd door oudere mannen. Met inzet van KvU zijn er echter meer dan honderd jongeren getraind in dit ambacht zodat het ook in de toekomst blijft voortbestaan. Er wordt gezocht naar meer afzetmogelijkheden van barkcloth omdat hiermee de Mutubatree niet alleen ten dienste staat van de landbouwproductie maar ook zelf waarde heeft en waarde creëert. Een voorbeeld is het tasje van bark cloth bij Deventer Koffie en de samenwerking met kledingontwerpers in Groot Brittannië.

4. Sanitatie en health

Na aanleg van twee washrooms en handwas systemen op elk van de 12 scholen, zijn er in 2017 workshops gehouden over gezonde voeding en hygiëne. Hierin werkt KvU nauw samen met het Health Centre Kibinge in Buyoga.

KvU heeft een onderzoek laten uitvoeren door Irene Kambonesa naar met name de verloskundige kwaliteit van het Health Centre. Conclusie was dat met name een gebrek aan goede faciliteiten het Health Centre parten speelt. Het ontbreekt aan vrijwel alles, ook eenvoudige zaken als een HB meter zijn niet voorhanden. Dit geeft grote risico's voor moeder en ongeboren kind omdat eventuele complicaties niet goed kunnen worden vastgesteld. Moeders kiezen daarom vaak voor een bevalling thuis of – indien men dit kan betalen – voor een bevalling in een ziekenhuis in Masaka of Kampala. In 2017 heeft KvU de samenwerking met het Health Centre verstrekt en is een warmhoud tafel voor pas geborenen en een doptone beschikbaar gesteld.

5. Urgent action: Maleku school

Door een hevige storm is in 2016 een schoolblok van de Maleku school volledig ingestort. Ervan uitgaande dat herbouw van de school door het district niet gefinancierd zou worden zijn we in Nederland een bliksemactie begonnen en hebben met deze geweldige steun kunnen voorzien in het benodigde budget. Medio 2017 kwamen er weliswaar signalen dat het district mogelijk toch zou gaan bijdragen maar pas in september werd duidelijk dat dit inderdaad het geval zou zijn. Het district heeft de bouw van het schoolgebouw op zich genomen en begin 2018 vindt de oplevering plaats.

In de maanden daaraan voorafgaand is er steeds grote onduidelijkheid geweest. Om die reden waren ze in Kibinge alvast begonnen met het aanschaffen van bouwmaterialen vanuit het beschikbare budget via KvU. Toen uiteindelijk tot grote verrassing het district toch met de bouw van de school instemde, moest men snel tot een oplossing komen voor de reeds aangeschafte bouwmaterialen. Retourneren was niet mogelijk en ze opslaan was geen optie omdat ze dan snel zouden kunnen worden gestolen. Om die reden zijn de bouwmaterialen meteen ingezet voor de bouw van een ander belangrijk educatief centrum, te weten de bouw van een vocational training centre.

6. Heerlijk helder …..water!

Gezond drinkwater is nog steeds een probleem in Kibinge. Dat is gek omdat er in het verleden in dit gebied wel waterpompen zijn aangebracht door de overheid. Maar deze pompen zijn kapot gegaan en daarna niet meer gerepareerd. De overheid is bereid deze pompen over te dragen aan de communities/scholen met als voorwaarde dat er waterverenigingen worden gevormd met besturen. Deze worden dan verantwoordelijk voor het beheer van de pompen.

Met het geld dat in 2016 is opgehaald bij de Brink tot Brinkloop voor onze actie 'heerlijk helder.....water' zijn in Kibinge twee waterpompen gerepareerd: de pompen in Kasota en Kiyooka werken weer helemaal. Deze waterpompen geven nu weer schoon drinkwater aan drie scholen en de gemeenschappen.

Na de reparatie van de boorgaten is voor beide waterpompen een beheercomité gekozen met een voorzitter, een secretaris en penningmeester. In geval van nieuwe problemen zijn deze watercomités belast met de reparatie van de boorgaten. Elk watercomité traint een technicus die in eerste instantie onderhouds-en reparatiewerkzaamheden kan verrichten.

Op deze manier wordt voorkomen dat er geen geld of kennis is om de waterpompen in bedrijf te houden.

7. Kibinge Day

Het jaar begint in Kibinge traditiegetrouw op 1 januari met het vieren van Kibinge day. Dit is een echte dag van en voor de gemeenschappen. Men organiseert allerlei activiteiten zoals sport en spel, maar ook vergaderingen community action plans. De start van de dag betrof het samen schoonmaken van de straten door het zwerfvuil op te ruimen. In Kibinge wordt afval niet verzameld door de overheid. Iedereen is er zelf verantwoordelijk voor. De enige optie is het verbranden op straat, iets dat overal gebeurd. Resten van het afval - zeker plastic - verspreiden zich door het gebrek aan inzameling. Het is prachtig om te zien dat ondanks de armoede waarin veel bewoners verkeren, zij samen ook oog hebben voor hun eigen leefomgeving.

8. From Coach To Coach en Kibinge Sport Academy

Sport is een belangrijke motor in de empowering van kinderen en jongeren in Kibinge. Daarom is KvU een samenwerking aangegaan met From Coach To Coach, het initiatief van Daan Oxener voor sportbevordering en talentontwikkeling in Uganda.

In 2017 is in Kibinge hard gewerkt aan het vormen van een samenwerking op het gebied van sport. Materialen, delen van kennis en het opzetten van trainingen en competities zijn hiervan de belangrijkste onderdelen.

9. Kwaliteitsversterking onderwijs

De dertien scholen van Kibinge (10 primary, 2 secondary en 1 pre primary teacher school) werken met elkaar samen. De leerkrachten hebben samen de Association of Teachers opgericht. Van hieruit werken ze aan organisatorische verbeteringen zoals lagere kosten voor drukwerk van examens e.d. maar ook aan inhoudelijke kwaliteitsversterking. Een belangrijk voorbeeld hiervan is de introductie van interactief leren aan de hand van de methode ''Happy Start''. Dat staat haaks op de vertrouwde manier van lesgeven door black board onderwijs. Interactief leren leidt tot zelf nadenken en meningen vormen. Een ander belangrijk thema is de versterking van het spreken en schrijven van Engels. Met een goede beheersing hiervan hebben kinderen betere kansen in het vervolgonderwijs en in het vinden van werk.

2017 ENROLMENT

CLASS	BOYS	GIRLS	TOTAL
P1	59	61	120
P2	52	58	110
P3	47	64	111
P.4	59	62	121
P.5	58	49	107
P.6	48	65	113
P.7	11	31	42
TOTAL	334	390	724

10. SIAPROM

SIAPROM staat voor Seeta Institute for Animal Production and Management, opgericht door Dr. Mathias Wasswa. Met hem en het instituut is in de afgelopen jaren een nauwe samenwerking aangegaan. KvU gelooft sterk in de wijze van lesgeven op het instituut, namelijk interactief leren. Drie jongeren (Ritah, Corban en Kyoyita,) uit Kibinge hebben de tweejarige opleiding voor veegezondheidswerker gevolgd en hebben in 2016 hun diploma behaald. Ze weten van aanpakken en zijn toegetreden tot het KVU KIBINGE Team. Ze combineren deze activiteiten met het adviseren van boeren in veeverzorging en het uitvoeren van behandelingen in Kibinge.

Projecten buiten Kibinge

1. **Kasozi primary school (Jinja district) en Kijjabwemi secondary school Masaka**

Het Vlier van het Etty Hillesum Lyceum uit Deventer heeft deze twee KvU-projecten geadopteerd en onderhoudt de contacten met de schoolleiding over verbeteringen in het onderwijs en de voorzieningen. In februari 2017 heeft een groep van 18 leerlingen twee scholen in Uganda bezocht voor het o.a. geven van workshops en het doen van sportactiviteiten.

2. **New Horizon**

Dit is de secondary vocational school verbonden aan Noach's Ark. Op deze school combineren ze voortgezet en beroepsgericht onderwijs. Voor Uganda een unieke en belangrijke vorm van onderwijs om jongeren nog betere kansen te bieden op werk. De schoolsponsoring van KvU is gericht op kinderen die buiten Noach's Ark wonen en waarvan de ouders niet in staat zijn om de schoolgelden te betalen. In 2017 heeft KvU 1 leerling gesponsord en hoopt weer de middelen te krijgen om meer leerlingen te sponsoren.

Vooruitzien naar 2018

Stichting Kinderen van Uganda geeft in 2018 verdere uitvoering aan het Strategisch Beleidsplan 2014-2018 en zal een nieuw Beleidsplan vaststellen . In 2018 zal het accent liggen op:

- Kibinge 2020
- Trees for life, boomaanplant
- Voedselzekerheid en agribusiness:
    - Onderhoud schooltuinen
    - Microfinance
    - Vocational Training Centre
    - 3x programma Child to Farmers
    - Platform: uitbreiding en agribusiness training
- Sanitatie en health: moeder-kindzorg
- Toegang tot schoon water
- Sportbevordering
- Verbeteren van de kwaliteit van onderwijs
- Samenwerking met de coöperatie van koffieboeren en de andere zes coöperaties in Kibinge

Financieel jaarverslag 2017

Stichting Kinderen van Uganda

Balans per 31 december 2017

	31-12-2017	31-12-2016
	€	€
ACTIVA		
LIQUIDE MIDDELEN		
Rabobank	€ 5.680,05	23.208,22
Spaarrekening ASN	€ 34.215,13	12.144,55
Kas	-	-
Vorderingen	-	120,00
	39.895,18	**35.472,77**
PASSIVA		
Kapitaal	€ 3.631,98	19.169,00
Crediteuren	€ 3.302,20	133,77
Reserveringen	€ 32.961,00	16.170,00
	€ 39.895,18	**35.472,77**
TOTAAL ACTIVA MINUS PASSIVA	-	**-**
EIGEN VERMOGEN		
Beginsaldo	35.352,77	24.113,10
Resultaat 2017	€ 4.542,41	11.239,67
Eindsaldo	€ 39.895,18	35.352,77

Stichting Kinderen van Uganda

Overzicht van inkomsten en uitgaven in het boekjaar 2017

		2017			
		INKOMSTEN	**UITGAVEN**		**RESULTAAT**
rente		€ 70,58			€ 70,58
organisatie			€ 695,87		€ -695,87
werkbezoek		€ 940,00	€ 1.381,91		€ -441,91
activiteiten		€ 1.024,58	€ 9,52		€ 1.015,06
	subtotaal		*€ -2.087,30*	*6,6%*	*van totale uitgaven*
donaties		€ 11.439,35			€ 11.439,35
tbv projecten		€ 20.864,05			€ 20.864,05
kunst		€ 2.020,00	€ 1.703,50		€ 316,50
projectuitgaven			€ 28.025,35		€ -28.025,35
	subtotaal		*€ -29.728,85*	*93,4%*	*van totale uitgaven*
TOTAAL		€ 36.358,56	€ 31.816,15		€ 4.542,41

Toelichting

KvU ondersteunt een groot aantal verschillende projecten. In 2017 is overgestapt naar projectfinanciering waarbij de organisatiekosten in Uganda daarin verdisconteerd zijn.

Onder de post activiteiten zijn de opbrengsten en kosten vermeld van diverse acties. Inkomsten uit activiteiten met een specifiek doel (bv de Brink tot Brinkloop) zijn geboekt onder 'tbv projecten'.

In 2016 zijn met een aantal fondsen contracten getekend omtrent financiering van het meerjaars Agribusinessproject. In 2017 zijn daarvoor diverse uitgaven gedaan, hetzij rechtstreeks, hetzij via een fonds als Wilde Ganzen.

Het project "Trees for the Future" valt financieel grotendeels buiten het overzicht van Kinderen van Uganda omdat de financiële afhandeling rechtstreeks plaatsvindt tussen de sponsor en de Ugandese partnerorganisatie (BOTFA).

Het Bestuur heeft zich in 2017 beraden over de wenselijkheid van de grootte van het eigen vermogen en daarover een besluit genomen. Voor verplichtingen in Uganda wordt in het vermogen een 2- of 3-jarige reservering gecreëerd, t.b.v. de eigen organisatie wordt een 1,5-jarige reservering aangehouden. Het uitgangspunt is en blijft dat geld van donoren naar projecten gaat.

In 2017 is 93,4% van de uitgaven besteed aan projecten in Uganda.

Deventer, juni 2018

Het Bestuur van Stichting Kinderen van Uganda